Пролетарии всех стран, соединяйтесь!
К борьбе за дело Коммунистической партии будь готов!

Пионерская ПРАВДА

Орган Центрального Комитета ВЛКСМ и Центрального Совета Всесоюзной пионерской организации имени В. И. ЛЕНИНА

Год издания 35-й
№ 40 (4271) ★ Вторник, 19 мая 1959 г. ★ Цена 10 коп.

Сегодня день рождения Всесоюзной пионерской организации имени В. И. Ленина

19 МАЯ 1922 года родилась наша семья — Пионерия. Тридцать семь лет назад пионеров было всего четыре тысячи. Сейчас — миллионы. Миллионы самых юных строителей коммунизма. На втором году жизни Пионерия получила славное имя: с тех пор зовётся она Ленинской. Хранить в чистоте это высокое, гордое имя научили нас Коммунистическая партия, Комсомол. Не было такого дня и часа, когда бы мы нарушили клятву жить и бороться так, как завещал Владимир Ильич Ленин. Мы всегда были вместе с народом — в дни опасности и тревог, в дни радости и побед. Вместе со старшими учили неграмотных, разоблачали кулаков, сражались с фашистами, восстанавливали разрушенные войной города. Кулацкий нож, фашистская пуля не раз вырывали из нашей семьи самых смелых и сильных. Но на место погибших вставали другие, чьи сердца были полны отваги и любви к Родине. Юные герои Павлик Морозов, Валя Котик, Володя Дубинин будут для нас всегда примером храбрости и преданности своему народу.

Идут годы. Всё больше радости у советских людей. Больше радости у Пионерии. Мы приветствовали XXI съезд Коммунистической партии Советского Союза, откуда на весь мир разнеслась весть о Семилетке, о великом плане нашего народа. Мы, пионеры, пока не запускаем космических ракет, не стоим у штурвалов полярных кораблей, не варим чугун в домнах. Но мы знаем, что всё это и многое другое предстоит делать и нам. Придёт время — мы получим в наследство от отцов и матерей всю огромную Советскую землю с её несметными богатствами. Нам будет полностью принадлежать великое счастье делать землю ещё краше, прославлять Родину, беречь её. Поэтому так настойчиво учимся мы — без знаний не обойтись даже в самом маленьком деле. Поэтому привыкаем трудиться — только в труде можно воспитать в себе качества человека — строителя коммунизма.

В день рождения Пионерии мы рапортуем старшим, своему вожатому Комсомолу: тракторы, экскаваторы, корабли, сделанные из металлолома, собранного нами, уже служат народу. Сейчас мы собираем лом, чтобы сделать из него рельсы таёжной дороги от Абакана до Тайшета; от школы до школы, от колхоза до колхоза, от города до города сажаем мы этой весной деревца. Подрастут они — и зелёными лентами опояшут нашу землю; мы растим кроликов и птицу, будем собирать ягоды, грибы, орехи. И за этими делами не забываем мы о весёлых песнях и играх, о спорте. Скоро миллионы юных путешественников уйдут в походы по просторам Родины.

Нам, сегодняшним пионерам, жить в коммунизме. Готовясь к этому, мы равняемся на бригады коммунистического труда. Нашим лучшим отрядам в эти дни будет дано право называться „отрядами — спутниками семилетки".

Мы рады, что слова „Спутник", „Семилетка" родились в Советской стране.

ПИОНЕР

И мы говорим: „К борьбе за дело Коммунистической партии всегда готовы!"

ПИОНЕРКА

Плакат художника В. АНДРЕЕВА,
фото В. ГУСЕВА, Я. ШАХНОВСКОГО,
наборщица В. БОРИСОВА.

ВАС ПОЗДРАВЛЯЕТ

Президент Академии наук СССР А. Н. НЕСМЕЯНОВ

Дорогие юные друзья!

В этот чудесный весенний день я от всего сердца поздравляю вас с днём рождения пионерской организации, которая носит имя великого Ленина. Перед вами широкие дороги радостного и удивительного будущего.

Уже сейчас советская наука и техника достигли огромных побед. Впервые в мире в нашей стране созданы атомная электростанция, атомный ледокол, искусственный спутник Земли, космическая ракета. Вам же предстоит работать в такое время, когда всё это уже не будет казаться диковинным и перед учёными возникнут новые, ещё более грандиозные задачи. Помните, что наука первой страны коммунизма всегда должна быть самой передовой.

Будьте готовы принять эстафету труда и науки от старших братьев!

Академик А. Н. НЕСМЕЯНОВ.

И Клава довольна...

Ничего не скажешь: хорош! И Клава Чайкина тоже очень довольна. Их поросята все такие: крепкие, здоровые, а уж резвые до чего!

Сейчас у них на ферме сорок поросят и свиней. Есть и кролики, и всякая птица. Цветёт сад, посажены в огороде овощи.

Растят всё это хозяйство его хозяева — пионеры детского дома имени Крупской города Жданова.

Фото В. ГУСЕВА.

По нашему мосту пойдут поезда

Мимо нашего города проходит комсомольская стройка железной дороги Абакан—Тайшет.

Мы собираем металлолом для моста, который будет переброшен через реку Абакан. Каждый из 38 пионеров нашего отряда к концу 1959 года сдаст сталеварам не меньше 60 килограммов лома.

Ко дню рождения Владимира Ильича Ленина мы уже собрали около тысячи килограммов.

Староста класса Аня АНДРЕЙЧУК.

Хакасская автономная область, г. Абакан, железнодорожная школа № 30, 4-й класс «Б».

ВАС ПОЗДРАВЛЯЕТ

участник обороны Брестской крепости Пётр КЛЫПА

Дорогие ребята! От имени участников обороны Брестской крепости поздравляю вас со славным юбилеем пионерской организации!

Во время Великой Отечественной войны многие ваши сверстники помогали Советской Армии отстоять свободу Родины. Вы живёте сейчас в этой свободной, счастливой стране. Берегите её!

Только любя Родину, можно победить врага; только любя Родину, можно построить коммунизм. Помните эту заповедь родного Ильича!

С дружеским приветом
Пётр КЛЫПА.

г. Брянск.

Равнение на знамя!

— Смирно! Равнение на знамя!

Замерли. Даже дыхания не слышно. Всё поглотила тишина.

— Знамя внести!

И, прорвав тишину, барабанные палочки обрушились на барабан: тра-та-тата...

Почему же с первой барабанной дробью дрогнуло твоё сердце? Ты волнуешься: скоро... сейчас... И вот дождался. На левом фланге над головами ребят словно вспыхнуло алое. Это движется перед строем пионерское знамя твоей дружины.

Почему в эти торжественные минуты ты чувствуешь в себе необычайную силу? Откуда она идёт? К тебе — от плеча товарища, к нему — от твоего плеча. Вы с ним вместе в строю, вы под одним знаменем. И не только вы. Пионерское знамя осеняет и ведёт за собой миллионы детей Советской страны. Это великая сила.

Прислушайся к шелесту пионерских знамён, и ты услышишь и щебет птиц, получивших от пионеров квартиры, и шёпот садов, посаженных пионерами, и шорох колосьев на пионерских гектарах, и многое, многое другое.

У знамени каждой пионерской дружины есть своя гордость, своя слава. Сегодня мы хотим рассказать об одном из этих знамён. Оно проделало удивительный путь. И случилось это так.

Три года назад в конце ноября в далёкую, неизведанную Антарктиду отправлялась советская научная экспедиция. Ребята 661-й московской школы пришли её провожать. Чем могли помочь ребята участникам экспедиции, зная, что большие испытания и трудности ждут полярников впереди? Пионеры передали полярникам то, что им было всего дороже, — своё знамя.

Выйдя из школьного коридора, знамя с пионерским девизом «Будь готов!» поплыло по морям и океанам. Оно отсутствовало сто семьдесят шесть понедельников, сто семьдесят шесть пятниц, а всего тысяча двести тридцать пять дней. Но всё это время ребята не забывали о нём. Над географической картой склонялись и вихрастые и под нолёвку остриженные мальчишечьи головы. Чей-нибудь запачканный чернилами палец начинал скользить по синеве Тихого океана:

— По-моему, они сейчас здесь.

— Отстал от жизни! Они гораздо южнее.

Пионерское знамя пересекло экватор, прошло сквозь «ревущие» широты и очутилось на материке загадок, где находятся целых пять (подумай сам каких?) полюсов.

Как оно было теперь далеко! Крохотное алое пятнышко среди ледяных белых пустынь. Но и оттуда, с другого конца земного шара, оно, как и раньше, и радовало ребят и требовало.

На станции Пионерская 19 мая 1958 г. вместе с Государственным флагом СССР взвилось на мачте и пионерское знамя.

Фото Ю. ГУБАНОВА.

Дружина 661-й школы вышла по успеваемости на первое место в районе. Пионеры шестых классов заслужили грамоту, помогая подшефным малышам детского дома и детских садов. Старшие пионеры полюбили туристские походы.

Первая походная тропинка, которая словно сама прыгает в траве. Первый подслушанный птичий разговор. Первая ночёвка в лесу. Незабываемая ночь, великолепная, несмотря на атаки комаров.

Что и говорить, комариные укусы не сравнишь с уколами ледяных игл, которые мчат бешеные ветры Антарктики. Да и штурмовали ребята пока что подмосковные пригорки. Но высоты берутся не сразу.

— Александр Михайлович тоже так начинал, — говорил ребятам Коля Рюмин, председатель совета дружины.

Правда, тридцать пять лет назад в подмосковный лес в своё первое путешествие вышел пионер Саша Гусев, сейчас Александр Михайлович Гусев, профессор и заслуженный мастер спорта, первооткрыватель научной станции внутри антарктического материка. Эту далёкую станцию назвали самым близким и родным для ребят именем: «Пионерская». И не мудрено, что всех ребят Советской страны волновала судьба отважных полярников, как волнует судьба родных.

«Если вам будет трудно, помните, что о вас думают ребята нашего отряда», — писали пионеры 5-го класса «Б» школы № 6 города Тамбова.

«Если вам будет трудно...» В Антарктике всё трудно, даже дышать. Зимовщики станции Пионерская, расположенной на высоте почти 3000 метров над уровнем моря, просыпались по ночам от приступов удушья.

Трудно передвигаться. Здесь дуют ветры, которые могут не только свалить с ног, но и унести человека. Трудно привыкнуть и к темноте полярной ночи, она длится месяцы, и к солнцу, которое во время полярного дня не заходит и в полночь.

Трудно уберечь глаза и от острых ледяных кристаллов — их множество носится в воздухе, и от нестерпимого сверкания снегов.

Тракторист Н. Н. Кудряшов на некоторое время ослеп. Когда он взглянул на снег, ему в глаза словно метнулись солнечные зайчики.

Очки не помогали. Отпотев, они тут же покрывались льдом. Ещё бы! Пятьдесят градусов мороза. А ещё страшнее, если вдобавок к морозу ветер. В такую погоду радист Е. Т. Ветров отморозил роговицу глаза.

Но, как бы ни были жестоки ветер, солнце и мороз, зимовщики станции Пионерская жили, работали, вели научные наблюдения.

— У нас было ваше пионерское знамя, — сказал при встрече с ребятами в Москве А. М. Гусев. — Когда мы смотрели на него, нам становилось теплее.

В первомайский праздник, сгибаясь от ветра, по ледяному плато двигалась демонстрация — три человека (четвёртый фотографировал). Первый нёс Государственный флаг СССР, второй — пионерское знамя. И хотя при этом не бил барабан, хотя младшему из демонстрантов было двадцать два года, но за знаменем шли пионеры.

Да, пионеры! В пионерских Законах говорится: пионер любит свою Родину, пионер смел, пионер не боится трудностей. Они выполнили эти Законы. Пионеры Антарктики, они проложили в науке новый путь, устроив научную станцию в зоне ледяных облаков, там, где за всю историю земного шара не ступала нога человека. И там с ними было пионерское знамя.

Оно пробыло на станции Пионерская три года, переходя от одной смены зимовщиков к другой. И всех оно обогревало теплом ребячьей любви, всем несло силы и молодость.

19 мая 1958 года, в праздник Пионерии, оно взвилось на обледенелой мачте. Это был салют ребятам Советской страны с шестого континента. Салют будущей смене от тех, кто сам рос под этим же знаменем.

Среди тех, кто вырос под пионерским знаменем, ты встретишь не только победителей Антарктиды, но и Героев Советского Союза, Героев Социалистического Труда, учёных и изобретателей, учителей и опытников, организаторов бригад коммунистического труда.

Если бросить клич: «Отзовитесь все, кто в детстве был пионером!» — подымется лес рук, миллионноголосое эхо прокатится по стране.

Равнение на знамя! Это не только строевая команда, это приказ сердец. Равняйся на своё пионерское знамя, самое юное из алых знамён страны. Равняйся на тех, кто им дорожил, как святыней, кто нёс его с честью, на лучших из лучших.

Сегодня твой и всех пионеров праздник, день рождения пионерской организации. Гордись тем, что в рядах юных ленинцев в этот день ты стоишь в строю. Слушай всем сердцем команду:

— Равнение на знамя!

Н. НАДЕЖДИНА,
Т. МАКСИМОВА.

ВАС ПОЗДРАВЛЯЕТ

А. Н. КОТИК, мать Героя Советского Союза Вали Котика

Дорогих моих юных друзей-пионеров поздравляю с праздником! Растите смелыми, умелыми, пытливыми. Будьте верны нашей замечательной Родине так, как был ей верен мой сын!

Анна Никитична КОТИК.

Спасибо тебе, Родина!

ВАС ПОЗДРАВЛЯЕТ
Алексей МЕДВЕДЕВ, двукратный чемпион мира по поднятию тяжестей

Дорогие ребята, вы шагаете по пионерским ступенькам.

Каждый спортсмен тоже стремится занять место на ступеньке... пьедестала почёта.

Не беда, что у нас, спортсменов, верхняя ступенька называется первой, а у вас — третьей. Важно, что на каждой ступеньке увеличивается груз ваших знаний, умений, навыков. Это полезный груз. И чем больше он, тем легче вам будет идти по жизни.

Смело шагайте вперёд!

Алексей МЕДВЕДЕВ.

ПИОНЕР ЛЮБИТ ТРУД

Ай да мастера! Сами смастерили, сами и проверяют собственную работу. В самый раз парта: по себе делали. Учтите, без единого гвоздя. Шестьдесят парт, пятьдесят табуреток, восемь верстаков — это для школы.

Тридцать кроваток-раскладушек — это для детского сада. Мастера эти вот кто: пионеры семилетней школы села Еманжелинка, Челябинской области.

Деревца у дороги

Может случиться, поедете вы дорогой Сызрань—Куйбышев... Тогда непременно посмотрите на молоденькие посаженные вдоль дороги деревья и кусты. Их посадили к своему празднику пионеры двух школ: Валовской и Больше-Рязанской.

Саженцы выбрали самые разные: лесной орех, клён, серебристый лох, рябину. Одних только кустов высадили больше восьми тысяч. И сажали не кое-как: корни окунали в раствор земли с глиной, хорошо удобрили почву и полить не забыли.

Вот это действительно подарок ко дню рождения пионерской организации.

Н. ЛЯПУШКИН.

Куйбышевская область, Сосново-Солонецкий район.

В Советском Союзе около двухсот тысяч школ.

Поставить все школы — одна на одну,
То школа в такую уйдёт вышину,
Что можно, окошко открыв слуховое,
Скатившись по крыше, попасть на Луну.

★

Свыше 100 кукольных театров показывают свои спектакли детям. В их репертуаре больше полутора тысяч пьес. Чтобы просмотреть их все подряд, пришлось бы просидеть в зрительном зале примерно 125 суток.

Четыре месяца подряд
Смеялся звонко наш отряд.

★

Стихи:
Эмиля КРОТКОГО,
Г. МАМЛИНА,
В. ВИКТОРОВА,
Н. БРОМЛЕЙ,
Ю. ЭНТИНА.
Рис. Г. КОЗЛОВА и Л. СМЕХОВА.

Я счастлива тем, что живу под кремлёвской звездой, которая светит ярче солнца во всём мире. Я очень люблю свою Родину за то, что она сильная, могучая и никем непобедимая.

Спасибо великому Ленину и нашей родной Коммунистической партии за счастливое детство!

Ученица 5-го класса «В» Хачмасской городской средней школы
Зоя ШАРОВСКАЯ.
Азербайджанская ССР.

★

Этим летом откроется около 10 тысяч пионерских лагерей.

Солнце просто чуть не плачет,
Нелегка его задача:
Попытайся обогрей
Десять тысяч лагерей.

★

Число учителей и пионерских вожатых приближается к 2 миллионам.

— Сколько в школах педагогов?..
Лена сразу «скисла»:
— Мы задач не проходили
На большие числа!
Надо Лену выручать.
Помогите ей считать.

★

В 1958 году было выпущено 203 миллиона 211 тысяч детских книг.

Если б кипу детских книг
Уложить на грузовик,
Был бы этот грузовик,
Как высотный дом, велик.

ВАС ПОЗДРАВЛЯЕТ
знатный донецкий шахтёр, бригадир бригады коммунистического труда, Герой Социалистического Труда Николай МАМАЙ

Дорогие ребята! От имени всей нашей бригады поздравляю вас с праздником пионерской организации! Желаю юным пионерам-ленинцам успехов в учёбе!

С шахтёрским приветом
Николай МАМАЙ.

★

Для ребят открыто около трёх тысяч Домов и Дворцов пионеров.

Царей богаче и купцов
И всех миллионеров
Владельцы тысячи Дворцов
Ребята-пионеры.

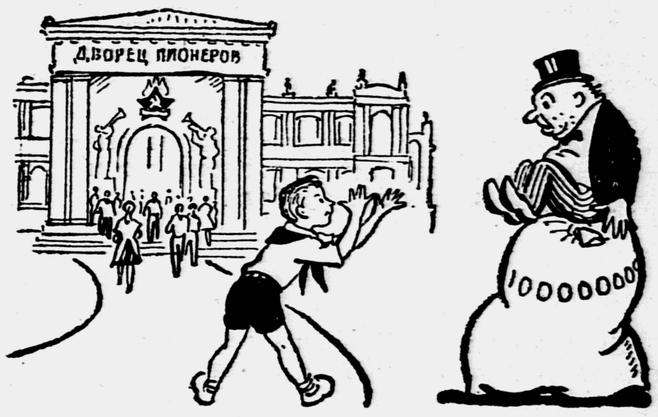

Фабрика кожевенных изделий Московского (городского) совнархоза выпускает в день 4100 портфелей.

Если из всех этих портфелей сделать один, то он будет высотой в километр, а длиной — в полтора километра.

Умещаются в портфеле
Карусели и качели,
Пятитонный самосвал
И огромнейший вокзал,
Львы, слоны и носороги,
И ещё медведь в берлоге.

ВАС ПОЗДРАВЛЯЕТ
Герой Советского Союза Алексей МАРЕСЬЕВ

Дорогие ребята!

В день рождения вашей организации мне хочется пожелать вам всем здоровья, бодрости и мужества.

А мы, ваши старшие товарищи, будем делать всё, чтобы сохранить ваше счастье, мир на земле.

Ваш Алексей МАРЕСЬЕВ.

★

В нашей стране 33 детские железные дороги.

Такую железнодорожную сеть
Любой бы стране неплохо иметь.
Колея у дорог узка чуть-чуть,
Но выводит ребят на широкий путь.

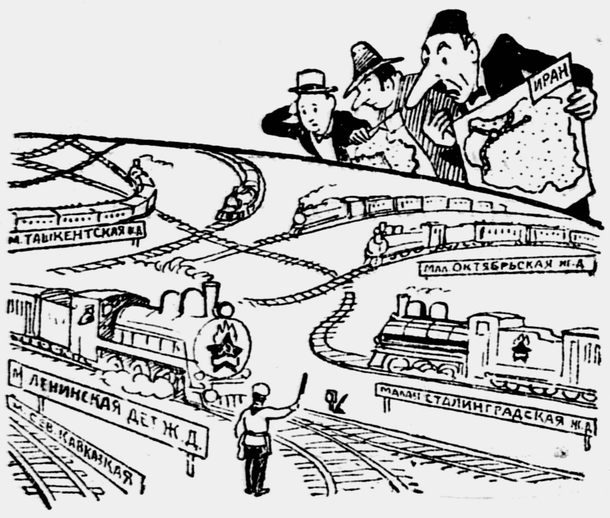

Посвящается ребятам, вступающим сегодня в пионеры

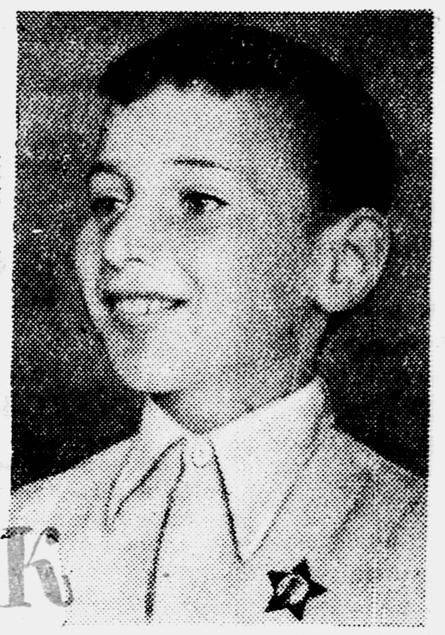

В НОЧЬ ПОД ТВОЙ ПРАЗДНИК

Над городом Калининым спускается вечер. Загораются и гаснут в домах огоньки. Вот погас один на втором этаже большого шестиэтажного дома на улице Вагжанова. Тихо, чтобы не разбудить жильцов, заглянем в комнату. Освещённый отблесками уличных фонарей, у окна спит мальчик. Ему десять лет. У него короткие стриженые волосы, и зовут его Валя Фролов. Он улыбается во сне. Ему снится хороший сон. Говорят, что сны не бывают цветными. Но вот Вале снится золотисто-жёлтый дом под тёмно-вишнёвой крышей — дом его мечты, о которой он часто говорит ребятам. Окна в этом доме в резных наличниках с цветами и птицами, поющими на ветвях. Он сам построил его и покрасил весёлыми красками...

Летит, летит над Валей светлый сон, а часы отсчитывают: «Тик-так, тик-так». Они напоминают, что осталось всего 11 часов до сбора, когда Валя станет пионером. А пока парадная белая рубашка свисает со спинки стула, и на столе лежит раскрытая книга.

Засыпает город. Засыпают калининские мальчишки и девчонки: бедовые и застенчивые, решительные и рассудительные — большая дружная пионерская семья.

Скоро, совсем скоро примет тебя, Валя, эта семья. Хорошие у тебя будут товарищи.

А пока ты спишь, мы заглянем к ним на огонёк...

НЕОБЫЧНОЕ СОЧИНЕНИЕ

Под одной крышей с тобой живут Слава Алексеев и Вова Полетаев. Они ещё не спят, они старше тебя — пятиклассники. Стоят они сейчас у подъезда и спорят. Кто знает, может, Слава доказывает, что на Марсе есть жизнь, а Вова никак не соглашается. Возможно, и о земных делах идёт речь. Например, о том: зазнался или не зазнался Алексеев после того, как его выбрали звеньевым, и должен ли его друг Полетаев подчиняться ему? Как всегда, вопрос решится принципиально: так же как это было на контрольной по арифметике, у Славы не получался тогда пример. Но Вовка списывать не дал: «Дружба — дружбой, а тетрадки — врозь», — сказал он. Друг надулся, но ненадолго: ведь Вовка-то прав!

Что-то слишком бурно идёт в подъезде разговор. Кажется, того гляди, подерутся спорщики. Но нет! Никогда такого не случится. Ведь даже в школьном сочинении на свободную тему они писали о своей дружбе, о том, что, закончив школу, один из них — Алексеев — станет моряком. Ну, а Вовка Полетаев, хотя и считает, что шофёром быть лучше, далеко от друга уезжать не собирается. Он станет работать в порту, куда с грузами будет приходить Славкино судно.

Сочинение обоих заканчивалось необычно: «Нина Константиновна, посадите нас на одну парту», — просили ребята.

ТЁПЛЫЙ ОГОНЁК

Далеко от тебя, Валя, на другом конце города, в доме № 5/29 по Жёлтикову полю, в окне на первом этаже, горит огонёк. Это самый тёплый, самый ласковый огонёк во всём доме. Он горит в детской комнате семьи рабочего Богданова. Четыре головы — две стриженые, мальчишечьи, и две девичьи — склонились к настольной лампе. «Колобок, колобок, я тебя съем!» — читает старшая пятиклассница Ира и делает страшные глаза. Самые маленькие, Лёва и Лариса, прижимаются к сестре: с ней не страшно. Наконец Колобок перехитрил волка, и слушатели облегчённо вздыхают. В этот вечер придёт к малышам и Золушка, и царевна-Лягушка, и бесстрашный Мальчиш-Кибальчиш. А когда станут слипаться глаза, Ира разденет сестёр, уложит в постель. Соберутся в своём уголке игрушки. Два медведя: большой — Михаил Михайлович и поменьше — Иван Михайлович — начнут похваляться друг перед дружкой новыми куртками и штанами, которые сшила Ира.

Хорошо с Ирой!

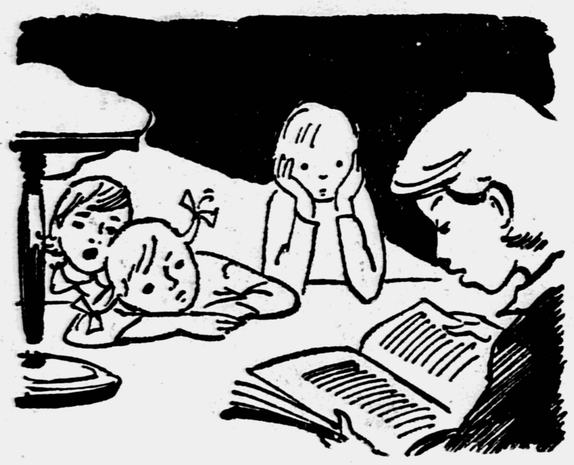

ФЕДЯ ДАРИТ ДИКА ПОГРАНИЧНИКАМ

Всё меньше прохожих на улицах, всё реже и ленивее лают собаки. Вдруг Федя Михайлов приподнимает с подушки голову и пристально смотрит в окно, в темноту. «На кого лает Дик?» Но во дворе всё тихо. Тихо и в детском доме. Рядом спят друзья. Настоящие, большие друзья, которые понимают человека.

Федя очень любит животных. Он всегда приносит в детский дом ослабевшего воробья или брошенного щенка. «Была бы у меня настоящая породистая собака», — часто мечтал он. И однажды детский совет преподнёс Феде драгоценный подарок: отличного щенка восточноевропейской овчарки. При нём был паспорт, в котором полностью по кличкам перечислялась вся родословная — все тридцать предков, и среди них отец Дика — знаменитый чемпион Московской области Ингул.

Федя был счастлив. Только вот одно условие, которое поставили перед ним товарищи, смущало его: сможет ли он так хорошо учиться, как требовали от него ребята?

Часто, приходя в сарай к Дику, он рассказывал ему о том, что происходило в школе: «Знаешь, Дик, — с горечью говорил мальчик, — была контрольная на безударные гласные — и опять двойка». Дик сочувственно смотрел на Федю своими умными глазами, словно понимал, какое это важное дело — знать безударные гласные. Иногда Феде казалось, что и Дик умеет радоваться. Это бывало в те дни, когда Федя получал четвёрки. Случалось это всё чаще и чаще.

Ещё крепче стала дружба между Федей и Диком после того, как пёс спас мальчику жизнь. Зимой они гуляли на краю песчаного карьера. Федя оступился и оказался по горло в воде. Дик тотчас натянул поводок и, упираясь лапами в мёрзлую землю, стал вытаскивать хозяина. Несколько минут продолжалась борьба — и Федя очутился на берегу.

Как же после такого расстаться с Диком? И всё-таки они расстанутся. Федя уже ходил в военкомат договариваться о том, чтобы Дика передать пограничникам. Ведь для этого и воспитывал он его.

НОВЫЙ ШЕСТОЙ

Хотя и погашен свет в окнах первой квартиры дома № 2 по улице Вагжанова, не спится в эту ночь шестикласснику Косте Мухтарову. Не выходит из головы упрёк: «Эх ты, Мухтаров, у самого ведь отец на фронте погиб!» И Костя снова вспоминает события сегодняшнего дня... Дело было так. Шестой класс сажал и поливал деревья у памятника погибшим воинам. Костя поленился, не пришёл. «Не простят такое ребята, — вздыхает Костя. — А как хорошо в новом шестом!..»

Дорогой Валя! Хотя ты и не совершил ещё никакого подвига, мы помещаем твою фотографию. Это потому, что верим: ты сделаешь в жизни много хорошего! Сохрани этот номер газеты в память о сегодняшнем неповторимом дне, о вступлении в пионеры.

Пройдут годы, мы разыщем тебя и будем очень рады рассказать людям о том, что ты вырос достойным человеком.

АВТОРЫ.

Его старый шестой ушёл вперёд, а Костя остался с дурной славой второгодника и лодыря. В новом шестом ни один человек не напомнил ему о прошлом. Сначала это обрадовало. Потом стало скучно: Мухтаров привык быть в центре внимания. На уроке немецкого языка Костя решил рассмешить одноклассников. Но ребята словно оглохли и ослепли. Оставалось одно: самому заняться делом. Как это было трудно: привыкать работать на уроке!..

В эту ночь Костя Мухтаров был очень строг к себе. Ему уже стало казаться, что он вообще ничего хорошего не сделал. А ведь это он разыскал старые чугунные плиты, которые сразу продвинули его класс в соревновании по сбору металлолома. Это он, строгий казначей отрядной копилки, знает счёт каждой копейке. Это в его дневнике стали появляться хорошие отметки. И, конечно, завтра Костя непременно польёт деревца, которые накануне посадили товарищи.

ЧТОБЫ ЮРА УЛЫБНУЛСЯ...

Юра Козьминых, как уже много дней подряд, засыпал в эту ночь один. Вспоминая о прошедшем дне, он улыбался. Ничего особенного в этот день в его жизни не произошло. Просто приходили гости, и не было пугающей тишины, которая с некоторых пор поселилась в квартире.

«...Юра Козьминых рассеян», «Юра не слушает уроков», «Юра получает двойки», — совсем недавно говорили о нём в классе. И Юра замыкался ещё больше, переставал отвечать на вопросы. Даже маленькая обида вызывала у него слёзы.

Да, у Юры было большое горе: умерла мама, тяжело больного отца положили в больницу.

С того дня, как об этом узнали в школе, к Юре зачастили гости. С их приходом в квартире начиналась весёлая суматоха: объявлялась война пыли и беспорядку, открывались настежь окна. Немного растерянный и улыбающийся, Юра едва успевал показывать, где у него висит полотенце и куда можно поставить горячий утюг. Из клетки выпускали большого ежа — любимца Юры, и он весело топал по половицам навстречу Нине Воеводиной, которая каждый раз угощала его сахаром. Потом девочки брались за Юрину форму. Первым делом надо было пришить белый воротничок. «Ты смотри, как это делается!» — совсем как мама, серьёзно говорила Ада Биктимирова и начинала ловко работать иглой...

Шумно и людно бывает теперь в 18-й квартире дома № 90 по улице Советской. Вот почему, засыпая, улыбается Юра

«ВОЛШЕБНЫЕ» ОЧКИ

Ночь смешала краски. Уличные фонари, качаясь под ударами порывистого ветра, освещают дорожки Первомайского посёлка. Посреди дороги, обронённое с грузовика, лежит бревно. Берегись, бревно! ТВТ не позволит тебе преграждать пешеходам путь.

...Раскачивается на ветру оторванная от забора каким-то озорником доска. Не печалься, доска! Качаться тебе лишь до утра. Непременно заметит тебя ТВТ.

...Задыхаются цветы на городском сквере: давно не было дождя, а садовник, говорят, болен. Не горюйте, цветы! Скоро выглянет солнышко, придёт ТВТ и напоит вас щедро водой.

...В сенях бабушки Касьяновой дремлют опустевшие за день вёдра. Завтра морщинистые бабушкины руки возьмут вас за дужки и понесут на водопой к Волге. Но не долго будет нести их бабушка — вёдра подхватят проворные руки ТВТ.

Эти же ловкие руки напилят и нарубят ей дров, затопят печь...

Что же такое ТВТ? Товарищество воинствующих техников, которое организовали пионеры 5-го класса 30-й школы. Товарищество объявило войну вещам. Не люди должны служить вещам, а вещи — людям. Непримиримые ко всем неполадкам, пятиклассники никогда не пройдут мимо, если требуется их вмешательство. Позор для члена ТВТ, если он что-нибудь проглядит и ему придётся напомнить.

Крепким сном спит сейчас в маленьком доме с палисадником на 1-й Лагерной улице один из борцов с неполадками — Володя Никитин. На столе рядом лежат очки. Ребята шутят, что очки у Володи волшебные, что именно они помогают ему так много замечать и так много делать.

Но разве в очках было дело, когда в весеннюю распутицу он осушал двор своего дома, а зимой для малышей соседнего «чужого» двора строил ледяную горку?! Или когда он смело бросился на трамвайные пути, чтобы сбросить с рельсов железный

болт?! Нет. Не волшебные очки, а пионерский долг, пионерская совесть сделали Володю уважаемым в дружине человеком.

* * *

...Давно погасли фонари в городе — пришёл рассвет. На небе зажглось солнце, и его багряный луч красным галстуком лёг на грудь Вали Фролова. Доброе утро, Валя, счастливое утро! Ты слышишь, поют горны? Это пионеры зовут тебя на свой праздник.

Уже давно проснулись Слава Алексеев и Вова Полетаев, Ира Богданова и Костя Мухтаров — все ребята, о которых мы рассказали тебе здесь. Рассказали для того, чтобы ты перенял у них самое хорошее. Чтобы, как и они, ты не оставлял товарища в беде, говорил всегда только правду и не проходил мимо, если нужна твоя помощь. Словом, чтобы ты был настоящим пионером.

Этот рассказ не только для тебя, но и для многих тысяч мальчиков и девочек, которым сегодня повяжут красный галстук: для Жени Соколова из Калуги, для Шарифы Аюповой из Ташкента, для Лаймы Озолс из Риги, для всех твоих ровесников. Для тех, с кем вместе, помогая взрослым, ты будешь строить светлый, красивый дом, где будут жить весёлые, трудолюбивые, счастливые люди. Дом, о котором мечтаем и строим мы все, называется коммунизмом. Счастливого пути тебе к этому дому!

М. БАРАНОВА,
В. ВЕЛИКАНОВ.

Рисунки В. ЧИЖИКОВА.

Сегодняшний номер «Пионерской правды» напечатан на бумаге, сделанной из макулатуры, которую собрали пионеры Советского района Москвы.

АДРЕС РЕДАКЦИИ: Москва, А-55, Сущёвская улица, 21, редакция газеты «Пионерская правда».
ТЕЛЕФОНЫ отделов редакции: для справок — Д 1-15-00, доб. 38; секретариат — Д 1-64-00, Д 1-15-00, доб. 1-17; отдел пионеров — Д 1-15-00, доб. 45; отдел школ — Д 1-15-00, доб. 80; отдел литературы и искусства — Д 0-04-34; отдел физкультуры и спорта — Д 0-17-13; отдел писем — Д 1-15-00, доб. 1-21, 1-23; отдел иллюстрации — Д 1-15-00, доб. 1-64; отдел информации — Д 1-08-75, отдел науки и техники — Д 1-15-00, доб. 46.

Редактор Т. В. МАТВЕЕВА.

А — 02996 Типография «Красное знамя» изд-ва ЦК ВЛКСМ «Молодая гвардия», Москва, А-55, Сущёвская, 21. Зак. 1054.